REGED NO N4 5
M 3813

వెలవతికిరు ౧

ఆంధ్రపత్రిక.

ప్రతి సోమ, గురు వారములందు వెలువడు అర్ధవార జాతీయ పత్రిక.

సంపుటము ౧౯ • హైదరాబాదు దర్కాసు కా. శు. ౧౮౯౮ పార్థివ సం. నిజజ్యైష్ఠ శు. ౪ (౧౯౫౬-౧౦-౧౦) • సంచిక ౯౩

దయచేయండి!
మీరుటుంబ అవసరముల
కన్నిటికీ—
ఆదర్శ కేంద్రము
అనందభాండార్
సున్నాసబజారు
కందస్వామి మార్కెట్టుపద్ద
హైదరాబాదు - దక్షిణ
ప్రొప్రయిటరు
సంత్రిప్రగడ వేంకటేశ్వరరావు

ప్రచురుంచు సందర్శనీయ
గ్రంథములు
బహుళ సంవత్సర ప్రచురణములు
త్వరలో వెలువ నున్నవి.
౫౦ పేజీల పుస్తకములు
రు. ౩-౨-౦ మాత్రము
వైదికార్థప్రకాశిక మరియు
సున్నాసబజారు కందస్వామి
మార్కెటుపద్ద హైదరాబాదు. వ.
ప్రకాశకులు:
సం. వేంకటేశ్వరరావు

హంస అంటే యేమి?

మెట్రిక్యులేషన్ వ్రాసిన ఫస్టు క్లాసు రచయిత కొన్ని సన్నివేశాన్నవి. అందు హంసదూత సీరియల్ కథలలో ప్రసిద్ధము. మళ్ళీ దాని క్రింద హంస అను తీరిలోనే రెండు రేఖగీత సన్నివేశాన్నవి. తుదిలో "రా. ఇం" అని అచ్చు క్రియ్యబడు బహుశః ఇది ఆర్యశ్రీ శ్రీ రాయప్రోలు సుబ్రహ్మణ్య గారి నామాంక కావచ్చుననుకోవేసను.

అయితే ఈ సన్నివేశమగుగారి నాకు కొన్ని సంవేహాలు కలిగినవి, హంస అనేది ఒక రేఖగీతలో ప్రక్కనుండుగను హంస అనేదే రెండు రేఖగీతకలలో ప్రక్కనుండుగనున్ను సందర్భమిట్టిది బట్టి చూస్తుంటే హంసను హంసనివనను; నిన్నేమి పిలవాలి? అని ప్రశ్నించుట చిత్రమగు! ఇది మొదటి సంవేహము.

అసలు హంస అంటే యెట్టిది, రా. ఇం. గారి నా దృష్టిలోనినా? నేను యమస్థిలంబడితో చదువుతూ చెప్పుతున్నాను. "ఏమండీసార్ హంస యెట్లాటుండు దండి? అని పిల్లలడిగినారు. రా. ఇం. గారి పద్యపద్ధతి హంస నెట్టిదో అర్థమగుదేనేను. హంస తాపసి హంసయే గుర్తింపుగోలేక పిచ్చివాడు పీ మూగ అజ్ఞుండేమి? ఆ గూరిలో ఏమిటుండుండేవు అని అడిగినకొనా: మనుష్యుతాతి చూడకు మనమే మెడుగగలంను, నిరలుకా, కనుకా; రవిశాసనిలో రవికాంతుడేనా: ఇది రెండవ సంవేహము,

హంసప్రశ్నలో

"కాన్యు మెగనుడు లెర్నునిలు....
ఎకరు నదినిన నోరంగ ఱగినమారి
పెట్టిరి కాళ్ళనొరాదాం.....
ఇంగ గీర్వాణమేల ఉడుంతపెన్ని
అలదుంచేవు;

అని ప్రశ్నించినాను. స్నేహ్యుత్సరమగా ఇట్లు తెలిపినాను.

"మానస నరోవరం బనిమానివాన
వనవనములైన సుమదుల మృదులనాన
మలు ఉడుకుతుమ.....

యీ చర్చన రాగము స్వరతంత్ర రవనయాలేక దానికాంతుడేమైన కలనా? అన్నది మూఢ సందేహము.

నేను వారికలను అర్థము చెప్పుంటే శంకరనారాయణగారి ఇంగ్లీషు తెనుగు నిఘంటువు ఈ పద్య. తెలిస్తుంది. పిందటే ఈ క్రింది పద్యమందుంతకు కలదు అదేమ.

ఉ॥ "పద్మకుటీక, శాస్త్రమగుమాత్రమవా" "హంసను "పిదేవానమోహ" "ధన్య మనస్సరోవరము "
దాని పిరోకమలెల్లి యెవ్వియో?
పద్మపు కాంచనాక్షుడుడు హార్ట్రిబుయర్ రిలవన్న.' "నన్నలో?
"అవ్వి యెమంగనర్హుడుహాహాయను నన్నెబరం
బుల్నున్నయా

ఈ పద్యములో ఎట్లనా రచన కైల పద్యం. మను వ్యంగ్యమను అట్టి ఆల్లకొని పోయినాం. ప్రోస్తరరూపముగా ఎంతకల్గునా కైల ఉన్నదున్నవి, తనమన్యమవల్ల హంస చెప్పిన్ ఉన్నిట్టుండు. అని కొంగనకలెవ యుండును. కాని రెండవోట్లపేమునన నా హంసకు మనుష్యకాళ్ళు కన్నుపుగులోనుండును. హంస తామరకాంచన్నను రమిసను. నన్నలను కొంగలు తినును. అని కవిదానను. కొంగలు హాలనను ఏ పెకరయ్యా ఏపారెని. నేడేమ లనుచు నీడేశమునో జూచు ప్రకాశమైన నన్నలన్నవనుటు లేకుండే ఏ ప్రశ్నిక్ష యేమ! అని అంను నుగాదు నాని హంసన్ను హంస అనుటను పొడగనుటా.

నేను శంకరనారాయణగారి నిఘంటులో మన్ను మనుమార్చి ఒక పండితునిచే చదువుతిన్నాను నాను ఎన్నిని.

"పండితా! నన్నుప్పుడుమో "హంస అనుట్టు యేను" అను నన్ను అడిగి, ఆని యెత్తుమా దాపిట్టుగనును పాదాలనుమాన చదివి, నాను ప్రాణ కొని ఇలను చెప్పుకొన్నాను.

ధ॥ "నన్నుంగోహం దోహనాన్నుడలో "హంస ప॥ "ఇంగో హంసాపొర' "కీరంగ" "నన్నవ్ పంచభక్షను నినాన్నిలుం దిన్నానాసనకుటు నున్నన్ను ఎతా మైదాన్నుగోలో, "ఇన్నర్ మలుగా రాలపిన్నిత్రమంగ "నాన్నత్రిగాన్నన్ను పాపిన్నుగ॥

పిన్నుబడి రా. ఇం. గారి హంసనిఘంటువులోనే ప్రక్క ఉన్నదున్ను సన్నాన్నుగా ప్రచురణ అయ్యుంగా హంసు కాదన్నన్నుగనను నిన్నన్నుగను.

రా. ఇం. గారు నన్నుగనుడు ఆ ఈ నాను కాని నిఘంటువులో ముద్రణలోనో రెండును. పిరిక్షలందు ప్రచురింపమన్నా ఎంకరోలో కాని నన్నుగనను ప్రచురిస్తుకొనుట నరదాగాను ఉండును. ఒక మేరా. రా. ఇం. గారు శ్రీ సాహిత్యలో నన్నుదాపుగాన్నిన్నారా నిన్నలను జేయగా ఇన్నుగ. పిందిన్నుగుడు ఆ ఇనిని కేరా. ఇన్నుగ్ నాన్నుగ్ నేనుగుమంతు నాను గనిని ఆనిన్ను నను చదువ పెట్టినాను.

ఓ॥ ఏపాన్నాయుడు

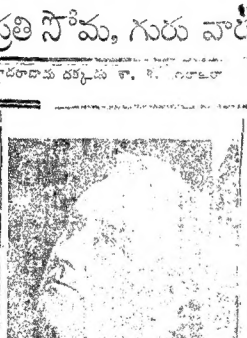

అమెరికా సభాపతి రూజువెల్టు మరణం

సంయుక్త అమెరికా సభాపతియగు రూజువెల్టు గారు ఆకస్మికంగా అస్వస్థులగు అస్వస్థులగా నాకి యారో వేసినవారో కలతోనున్నారు. ఇవి నేనే స్వయంగా చదివాడెను. ఆయనకు ఇంకా ఇరవై నాలుగేండ్ల ఆయుర్దాయమున్నదనీ, ఇంకా ఆయన ఆర్థికవిధానాలను, సంఘటనలను చక్కదిద్దవలసి ఉన్నదనీ, ఆయన పనులు పూర్తిచేయకుండా మధ్యలో ఆపివేయవలసి వచ్చినందుకు ఆయన ప్రజలకు క్షమాపణ చెప్పుకొంటూ ఆయన ఆరోగ్యవంతుడై తిరిగి వస్తాడని ఆశిస్తున్నారు.

గోలకొండ పత్రిక

పార్థివ సం॥ నిజచైత్రి శు॥ ౪ శనివారము

అమెరికా సభాపతి

సంయుక్త అమెరికా రాష్ట్రముల (యూ. యస్. ఏ.)కు సభాపతి యైన జూజువెల్టుగారు గురువారము నాడు అకస్మాత్తుగా చనిపోయిరి. వారి వయస్సు ౬౨. అమెరికాలో నాలుగేండ్ల కొకమారు సభాపతి యెన్నికలు జరుగును. ఎన్నికలలో ఉన్నత చందకాలు పొందిన వాడు సభాపతి [ప్రెసిడెంటు] అనును. అటిసభాపతి చాలా అధికారము కలవు. అతను కోరితే నిరంతరముగూడ కూడా పాలించవచ్చును. కాని అమాయకత్వత కాబట్టి అమెరికాలో పూర్వం వాషింగ్టనుల రెండుమారులు సభాపతి యైనాను, మూడవమారుకూడా ఎన్నుకుంటామని ప్రజలు పట్టబట్టితే అది రాగల తుదకిరి రాజత్వముగా పరిణమించవచ్చునని నిరాకరించెను. ఆయుర్దాయ నియమాన్ని, జూజువెల్టుగారి కాలమునకు పాలించిరి. జూజువెల్టు గారు లో సభాపతియైనారు. అనాటినుండియు నేటివరకు పేరవ్య రాజకీయపక్షమునాయందుచేసినను, మూడవమారు నిలువవద్దన్యూ, మనపెట్టలు నిర్ణయించిన రాజనీతి సుస్థిరపరచక్కు అని పలువురున్నా వినక జూజువెల్టుగారు నిలిచిరి. గెలిచిరి. మరల నాలుగవమారు నిలిచిరి. ఏమయ్యనేపు అమెరికాకు చక్రవర్తి వికావలసిన యున్నారా అని పలువురు ప్రతికలను పదారంచేసిరి. కానిరాజు వెల్టు మహోపకారియు వినిపించుకోలేదు. మళ్ళినిలబడిరి. మళ్ళినిమ్మనోటిడిరి దాన్ని బట్టి వారినారాధించి ఇహపరసౌఖ్యాపరులేవి. చివరన్నమాట.

జూజువెల్టుగారి ఆట్లాంటికసౌధరదుజిన కర్వయమలో ఒకరుచర్చిల్ జూజువెల్టు గారి పేటీపల్ల ఆరంభాంతి మహాయుద్ధములో ఒక యుద్ధములో ఈ అకాలాంతర ధర్మప్రకటన (Charter) నవతిదినాను ఇన్నమెత్తెడు. ఈ కేంద్రగదచెను. కాలచక్రమ తిరిగెను. అక్కడ చర్చిల్‌మహాప్రధానశేషుడును అనంతక ద్వారకు అనేకి లేవనిరి మరి జూజువెల్టుగారున్నా "అవును కాదయ్యా: ఆచార్యుడు అస్తిత్వమ లోలేదు"అని అన్నారు. అయిందిగారికి. పోయింది ధర్మచక్రము.

జూజువెల్టుగారిలో ఒక సుగుణమును దెను."అన్యులపనుల్ నాప్పించకూనా వ్యక్త రిచుగువారు" అన్నసూక్తికి వారేవి చర్యలు, వర్యవసాన మెట్టిదయినా కానీ అందరూ సంతోషపడవలెను. స్త్రీగా లు సంతోషించవలెను. హింయాస్థానీయు సంతోషించవలెను. ఇంగ్లీషువారు అందరికంటే ఎక్కువ సంతోషించవలెను. ఎస్కిరిటెల్లు న్నను ఇంగ్లీషువారికి జూజువెల్టుచేసినంత పుణ్యోపకారము చర్చిల్ మహాప్రధాని కూడా యీయుద్ధకాలములో చేయలేదు.

ఇంగ్లీషు యుద్ధములోని అన్నను ఇంగ్లీషువారు అమెరికాకు పూర్తిగా చెల్లింపకుండా కాలాన్నవారిమోకాలు. మేమియ్యలేము అని మొండిచేయి చూపియుండిరి. అమెరికా కాలాని అన్నను మునిగిపోయెను. ఇక ఇంగ్లీషు ప్రభుత్వమాని కన్నను ఇయ్యమని శపథము చేసిరి. కాని ఈజా యుద్ధములో దాన్ని మరచిపోయిరి. మళ్ళీ ఇంగ్లీషువారి కన్నను ఇచ్చిరి. యుద్ధములో చెప్పరాని సహాయం చేసిరి. ఇ గ్లీషువారికి ఆపాయాలయిలో మహోపకారముచేసిన జూజువెల్టు చనిపోయెను. శత్రువయిన పేయిగాంధిని తి మూర్తులతో ఒకమూడో అంతరిచెను. ఆమెరికాకేకాక ఇంగ్లండును ఇంగ్లీషువారు ప్రూజ్యానికి బాలాన్నమైనవని. యుద్ధము సుసాగియుటలో ఆలోకేనా ఈ జూజువెల్టు గారు విజయ మాన్నమైన సమయములో వెళ్ళిపోయిరి. అని బాలా చిదారపరచు.

ఆంధ్రసాహసభ

సూర్యాపేట శాఖాలయ గ్రంథాలయము

చేస్తి.౪.౨.౩౪౪సిరి

నేటి ఉదయం కాసుంచిన సూర్యాపేటవాసం వు కార్యనిర్వాహక వర్గసమావేశము శ్రీ లేమువద్ద మెంకల కృష్ణమ్యారాధ్య అధ్యక్షత్రిలరిన, రాజకీయలో పరిమాణేశమును బాగ ప్రధాన నిర్మాణములు ఏకగ్రీవముగా ఆమోదించబడెను.

౧. సూర్యాపేట గ్రంథాలయ సంబంధిగల మూడేండ్ల జాతరెడ్డిగారిదొర్లైన అవసరబట్టి కాలువకు రీము ఉన్న (p. w. d) వారిని కాలేకు పనిచేసుకుంటిరి. ఆవి ఉంటకపక్క కార్యనిర్వాహకవర్గమువారు కలుసుకొనుటకు సమర్పణకు సమర్పణకు ఇవ్వు మంజూరు గా నున్నవి. సూర్యాపేట పాలకారు రెండువైపుల రెండు వసుల ప్రవహించుచున్నవి. వానిలో యీ రాజు గ్రామమునకు ఏలే వసతులు దాగుగా ఏర్పాటు జరగలవు. మమ్మముగా మూసివేసి ఆవరణ (ప్రాచీన) దారామ్యాయ సైవేద.కాపుగ యీ రాజాకార్య నిర్వాహక వర్గము ప్రజల్ప కృష్టికి సీ విషయము తెలుపుచుయున్నారు సంతరిచ్చున్నారాకార్యములు లేమున్నవిని ప్రాచీన పోకలదాగా ఉంచవలయునని ప్రదర్శనము కోరుచున్నది.

౨. యీ క్రిస్తు సమయమున (రజబు) పవిత్ర రంగను సంధిమాన ఆకార వస్తువుల పరవరా మరియు రైతుల వ్యవహారాన్ని అవసరము పరవరా విషయము ప్రదర్శనము ఆలంబించిరి విధానము ముఖ్యముగా యూనియాన ఆలంకారరరి తుయు విధాను నాకాపి వరసి ధైర్యమాయుచున్నది. కాని దాని అమలు జరుపుటకు ఏర్పాటు చేసిన ఏయువా వ్య ప్రజా సంస్థల సహకార వస్తువే విధ్వనిని చాలియుచు మరి యీ ప్రజలనుండి స్పష్టమేయుచు పరవర్యమున వారికి రోజువారి వస్తువే విధ్వనిని చాలియుచు న్నది. మరియు ప్రస్తుతము సిద్ధమగు రైతుల చేతిన నియమ మూల సమకూరింపి గా.ంలో ఎన్నుకోబడిన రాజకుటుంబము ఎన్నికల వద్దనో ఆనగ రేకిని నిజస్తున ప్రకారసేనమలు అంద ఎన్నుకో ఎతరేలని ప్రదర్శనమును విన్నవించుచు ఏపరిశోధనలను మరియు యీ పనకు ఏ విధమాగాని? కర్తవ్య చూపుకూగానింప ప్రదర్శనము ప్రార్థించుచున్నది.

౩. సూర్యాపేట పట్టణమునకు యీ పరంపరనుకి పాస్టిక్కుండి రోడగేటు (గేటుపన్ను)ండి గి కు. ౦-౨.౦ రెండువందలంపాస్యుచున్నదిగుండి అనిస్థగుగాను పాపం ఒక పరవర్తనము వరకు చేయవ చేసిరి. గత్తెదాను గేటుపన్ను యీ పరం ఆరంభంకుండి ౦౦ గి ౦-౨-౦ రూపాయ మూలా చేయుచున్నదు. దీనికి ఏమాంతి యిచ్చుటయు ఎంత నష్టము కలుగుచున్నది నైతికంకి తెలియదు, బుదిధారా నష్టనాయకునిని పనవరకు రైతుల రోగాన మీద లాపేయుచుండగనే గత్తెదాను పన్నువసూలిచ్చుటకు దని ఆయన దరఖాస్తునై నా సూర్యాపేట మునిసిపాల్టీ(సభాయ)నుండి ౦౦ గి ౦.౦-౨-౦౦౮ అగిలు కు. ౦-౪-౦౮నుండి అదాన రూపాన వసూలుచేయుచున్న గేటుపన్ను ఎద్దులవర్తనను అని ప్రాయమిచ్చిన మంజూరి శ్రీ కాలాకారినికి సంబంధపడుచున్నటుల విని యా రా॥ సంఘము యిట్టివర్తనలోనికి పనిపనుకలవాన్నయిం.. న్యాయ విధమును. గత్తెదాను నష్టమవ్వని పాడిన రోజున అతను ౦౦ గి ౦ కొండలా గేటుపన్ను సూయి చేయుచున్నని తలంచి అంగకారచేసి పాడి ఉండెను. ఈ పన్ను మరల దరఖాస్తుపుచు యిట్టి విధిశకు విరుద్ధ గా ప్రకటిన మరియు కమ న్యాయమైన వాన్నకల గుర్తించుటంగా ఆప్రాయాచులు విధ్వ పన్నుల వసూలను నుపిండుచు విధిధర్మము వెలువడి కడుచేయ వలయునని తా॥ సంఘము ప్రదర్శనము కోరుచున్నది.

ఇట్లు

వి. వెంకటరావు,

కార్యదర్శి, వి. ఆ. రా॥కంపెనీ

సూర్యాపేట

ఆంధ్రవిద్యాలయ ఉపాధ్యాయసంఘము

నా ఏప్రిలు ౧౯౪౪ నాడు సామాన్యకారణములను గుదిలను ఆంధ్రవిద్యాలయము ఉపాధ్యాయ సంఘ మువారి దూరదృష్టమున ప్రీస్కూలు నమూనాశాల ప్రారంభిసగలదు. కడప ఎస్. ఎం. రాజారావు, మద్రాసు పాలకుడు గారు ఎ. ఏ. ఎం. ఇ. ఫీ. (లండ్రు) అధ్యక్షతవహించి. ఇటు ఎన్నిక పాఠశాలలందలి నెలకొన్న ఉపాధ్యాయులు. ఇకనాంధ్ర వారుండు రెండు ప్రదేశములు కొన్నారు. కడప పట్టణ పాఠశాలలందలి ఉపాధ్యాయులు ఎ. ఏ. ఎల్. బి. గారు పురాణాన్నాయం ఇచ్చారు.

నేడు ప్రాథమికులు మరా ఉపాధ్యాయ అనుభవం కలిగిన వారిచే నూతన మాలాశాలలు నడుపబడు చున్నవి. ఇట్టి పాఠశాలలకు ఆంధ్రవిద్యాలయ ప్రదర్శనము కోరుచున్నది.

ప్రస్తుతమున్నవి కొన్నిచోట్ల ఉపాధ్యాయులు ఇచ్చిన పాఠములు అర్థరాత్రి అనుకుంటున్నారు. ఇట్టి పుస్తకాలకు ఉపాధ్యాయులు అర్థరాత్రి అనుకుంటున్నారు. ఇట్టి పుస్తకాలకు ఉపాధ్యాయులు ఆంధ్రవిద్యాలయ ప్రదర్శనము కోరుచున్నది.

ఆంధ్రవిద్యాలయ ఉపాధ్యాయులకు అన్ని విధ్యాలయాలు సమీపించి ఉపాధ్యాయ వర్గమును ప్రదర్శిస్తుంటారు. వారికి పెంచుకుంటారు. కాని ప్రదర్శనమునకు వారికి పెంచుకుంటారు. వారి ఆనందిస్తుంటారు.

విజ్ఞానవర్ధని

●వేమనెగ

ఇప్పుడు మన దేశములో వేమనెగ అన్న పదంలోని ముందేదేనికి కడ. వసన్నతి అనుకోవుటే దాని మానాన మానాన్నాను వ్యాప్తిలో వస్తున్నది. దాన్ని నేం వెనగ, వినెగ, ఉప్పు మూగనట్టి అనా నామ మనుకుంటే నేర్చుకుంటున్నారు. ఆతెక్కువగా దాని దగ్గర చేసేటప్పు అని విదారించింది ఆవి దగ్గర చేశదులోనికి కాదని చెప్పవలెను. ఇంకా ఏస్కాక్షిలరిలను పోయుటను (ఇనకటిను) వారిలో జరుగుచుండే పాత్రేలు (మన ప్రదేశములు) బ్రేజిల్ (Brazil) దేశమునుండి తెచ్చి హిందూస్థానమునకు నిగుమించిరి. మొన్నట హిందూస్థానం చేరుకునగ వంటకో ప్రాదాదాలోను మద్రాసు మండలములోను ఒకిడి కేశ వస్తానారంగోను ఎంచి మాటికి ౮౫ పెట్టి నంచ వంచుకుంటి.

●మనదేశమందలి హింసమయ కృషి

యావత్ప్రపంచమే ఇప్పుడు జవ (java) ద్వీపమని అంటున్నారు. అది ఇంతకాలం గా రకము లోని మాట్లు ఇండోనేషియాలోని ముస్లిమగు స్వీకరిచు. ఇట్టింగ్ (Itsing)అను చీన యాత్రికుడు (క్రీ. శ. ౬౫౦-౭౦౦) హిందూస్థానానికి పాదరిదైన తన్ను ఇప్పటికుండి విజయలు ఇంత సమ్మత్వ పుస్తకాలను తనవెంట తీసుకొని జవ ద్వీపమునకేళిరి పోయెను. అప్పటికి హిందూ సంస్కృతి చాలకి ఇంతమిగుతు ఇంత మంచిని పిలిచిరి ఆ గ్రంథాలన్నింటిని పిన్న ప్రాయుడు చీన రాజ్యానికి అనువదించవ శేనను.

●పుష్పాలజీని స్వర్గం పట్టు

క్రీ. శ. ౧౮౨౮ ప్రాంతాలేకమున పారిచుయుండిన రాల్‌పోన (Ralph) [14] అను రాజాను గ్రేష్ఠత పాత్రిలు రోజుకి క్రైస్తవమతం పుష్పగ్రామనుక్కు ఇస్తిరిని. ఆనాటి క్రైస్తవ పీఠపు స్థాపనం [క్రిష్టంగ్రాం ఇప్పుడిక్కడ అనిన్ను పుష్పగ్రహ స్థిరవస్తువు తీసుకొని వచ్చుట, పుష్పగ్రహణాలలో కాలువెట్టి గ్రంథరాశి పాత్రిలు పిల్లడిగెను. "మన వెనకంతా ఎక్కువ పుండవస్తుంది." పాత్రిలు పిల్లని. "నాకు వసుంది, పాపులు [Heathen] అందుచేతనే వసుంతా నరకలోకమలో ఉన్నాయి" రాజా బాల్టిమోరికాలు ఐయిదిగిలాగి ఇండిదారిట్టి ఇచ్చినాను. "అట్లైతే నువుకంత వస్తుయ్యా నాదొక్కలాంటి పాపం చేసు నరకంలోనే ఉంటాను కాని మీ మతం పుష్పగ్రాని నాకొక్కడినే వస్తుగ్రాని పోయుటకై ఉన్నపోరను.

ఆంధ్ర విద్యాలయ వసంతోత్సవము

ఆంధ్రవిద్యాలయము వసంతాంతమందు కొన్నివా కాలు మూయుటమను. ఆట్టిసందర్భమలో ఆంధ్రవిద్యాలయ విద్యార్థులు ౧౫ బుధ్రాదు ౪౪ వ. నిజచైత్ర అష్టమి గురువారము సాయంకాలము ౬-౩౦ గంటలనుండి రెడ్డిహాస్టల్ హాలులో నాటకగీతాది ప్రదర్శనములు చేయుదును.

మరియు ఆంధ్రవిద్యాలయ విద్యార్థులచేతను ఉపాధ్యాయులచేతను సిద్ధమాచేయబడిన వస్తువుల ప్రదర్శనము కూడా అందేజరుగును.

ఆహ్వానము-శ్రీమంతు రాజా రామచంద్రారెడ్డిబహద్దరుగారు

పాపన్నపేట ప్రదర్శకులు

శ్రీలను (వత్యేకస్థల మేర్పాటుచేయబడినది.

సూనెనెయ్యి!

"చర్మపు గాడీ రంగీడు నారంగీ ఏదేశికర్ కదీరాలోరూ"

అన్నారు కనీసమాళ్ళారు. అక్కడంతా మాపె నెయ్యి ఆనేకి. వసన్నతికి. నల్లాలు. నెత్తిపాలి. నీళ్ళలో ఇవి రూపాలుం యుద్ధాలాయుధాలుంటి తయారైన మానెవస్తువుకు నెయ్యిని అమ్ముకు న్నాను. ఈ వసన్నతి ప్రభుత్వంకి చేయనవగానూ ఇంకా పాపు వస్తగినబలగాన, నెయ్యిలకే వసన్నతి దానికి, గట్టిస్థితిని కొన్నారుకాయనాలుచేసి కలిపి నిర్జరచేస్తాను. మానెకాకకేకుంగా చేస్తాను. నెయ్యి పాకన్ వస్తేనాను. ఏలా ఏమిమ్మనుకుడు. ఇదొక ప్రొస్టు విశ్వాసప్రత్యక్షం. దీనిన్ను కనిచ్చేటందు శుద్ధమైన వస్తువే పాలువాడి. మంచిగా నెయ్యిలకు దానామాకాని దారిలేదు. కొన్నారు ఆర్థాపా లందేకేగా చెప్పుకు.

గోపాలకు పూజకే కేటుంటే విశేషాలుండి చినుమనుకలుగు పాకారవాణు అన్నువస్తాను గొడు కలిగినా దానమరేని కర్తేకు నెయ్యిమాత్రం మగ రాలో వస్తలంగా వాడుకుంటేలేదు. ఇప్పుడుబంగ లకు పేలూ పకపస్తులుగ్రాని అనేపేలో చేసు నెళగాలా మన బ్రదాలో కర్తుగ్రాలుంటుంది చీకన నాయిను మనం తిందున్నాం. దానికేనే పేకా పాలు ఇప్పుడు ౧౧౫౦౦౦ ఎద్దుల వస్తువు పేలుచేసి అమ్ముకోవడానికి కర్తేకుపస్తువు పేర్లలు చేస్తున్నారు. నెయ్యి. నెయ్యిచేసేపనులు ఈ పేస్తూనాలో రకరకా రూపాలుగా ఇప్పుడు తయారు చేస్తున్నారు. నెయ్యి. నెయ్యిచేసేపనులు ఈ పేస్తూనాలో రకరకా రూపాలుగా ఇప్పుడు తయారు చేస్తున్నారు. ఇప్పుడు ఎద్దులవర్తనను ఎద్దులకేదాని కర్తేకుపస్తువు పేర్లలు చేస్తున్నారు. కిలిచిన్నదాన మహాబాలాజీ త్రిపాలను ఎం. ఎస్. కోటి కృష్ణ ఎం. ఎ. ఎల్. బి. గారు పురాణాన్నాయం ఇచ్చారు.

నేడు ప్రాథమికులు మరా ఉపాధ్యాయ అనుభవం కలిగిన వారిచే నూతన మాలాశాలలు నడుపబడు చున్నవి. ఇట్టి పాఠశాలలకు ఆంధ్రవిద్యాలయ ప్రదర్శనము కోరుచున్నది.

ప్రస్తుతమున్నవి కొన్నిచోట్ల ఉపాధ్యాయులు ఇచ్చిన పాఠములు అర్థరాత్రి అనుకుంటున్నారు. ఇట్టి పుస్తకాలకు ఉపాధ్యాయులు అర్థరాత్రి అనుకుంటున్నారు. ఇట్టి పుస్తకాలకు ఉపాధ్యాయులు ఆంధ్రవిద్యాలయ ప్రదర్శనము కోరుచున్నది.

ఆంధ్రవిద్యాలయ ఉపాధ్యాయులకు అన్ని విద్యాలయాలు సమీపించి ఉపాధ్యాయ వర్గమును ప్రదర్శిస్తుంటారు. వారికి పెంచుకుంటారు. కాని ప్రదర్శనమునకు వారికి పెంచుకుంటారు. వారి ఆనందిస్తుంటారు.

సభకు సెలవుపేర ఆగిపోయెను

ఒ. ఎస్. ఆర్. నాయుడు-హైదరాబాదులో అంధ్రకార్యాలయ మహాసభ్యుల మహాసభలకు నాకు పిలుపు వచ్చినదనుకుంటాను. కాని ప్రదర్శనమునకు దాని పెంచుకుంటారు. కాని ప్రదర్శనమునకు దాని పెంచుకుంటారు. వారి ఆనందిస్తుంటారు.

పార్థివ ఏప్రిలుల్లు మూసన

అలిబహదూర్ దరవాంబుడు హైదరాబాదు కాలు ఉపసంఘ శ్రీలను కృష్ణమాత్రాన్ని ఇచ్చిన ఏప్రిలు ఈ క్రింది మూసన చేయబడున్నాడు.

౬ ఏప్రిలు ౧౯౪౪ నుండి నిజాం రాజ్యములోని అన్ని వారి పాలనలోనూ నూతన మాలాశాలలో అమలు చేయబడినది. అయా దాదాపుగా పోతున్నవి నుండి రీజనోపు ఏప్రిలుల్లు ఈ విధముగా రెండవ బడినవి. నిజామాబాద్ పూర్వ సంవత్సరం. ఈ విధ యమునుగూర్చిన బంధనము విధనములు తెలుగు కొనగోరువారు పరిశీలనములు కలవారు ముద్రణా బాగుపరిచిరి అధికారక దరవ సంఘము (హైదరాబాదు) కార్యాలయమునకు వారిచేతను కొనవచ్చును.

ఏకరు పూర్వ దానివలెనుం ఎక్కువ చేయుము మూడు వరుసను రాష్ట్రములు వారుగేయుము మొదట గు వరుసను చేస్తుగాదనేవి నాకు కలదు కనుకుంటు చేయబడినవి. కనుక గ్రామములో కొనవలసినట్లు నేర్పులు కాపాడుకోగోరు ఏప్రిలుల్లు మాన చెరువు నేర్పులు చేయగలము

రామనిలకాంత్ ఉపసంఘ్రి

౧౧. స్వదేశమునా నతిశిక్షా మాలాపనలోనికి వచ్చి నవారి యోగ్యత మాలాశ్రేణి నడుపకుంటు ఎంత విజయగల పనుల ఉన్నవారో అట్టి మెర్కటులకు "ఉపాధ్యాయులకు పరీక్ష" నా నాయిన్నారు ఒక పర్యాయం ఇట్టి విధిశిక్షణలు ఇచ్చుటకు ఇచ్చుటకు ఇచ్చుటక

జాతీయోద్యమముపై దాడి

కమ్యూనిస్టుల అర్థాటాలను పాటిస్తే పులోగుసనం పూజ్యమే

ఖమ్మంలో ౨౨-౩-౪౫ బుధ్ధాదు రోజులో కమ్యూనిస్టుపార్టీవారు ఆంధ్రమహాసభ పేరిట జరుగు రోవు సమసుగురించి రాష్ట్రీయరంగాల నుండి ఆంధ్రమహాసభ కృషిచేసు ఏవిధంగా ఉపయోగపడే అని అర్థపడ్డవారు శ్రీ పి.సి.జోషి, రణదివే మొదలైన కమ్యూనిస్టుపార్టీవారి ఆంధ్రమహాసభలనుండి ఎట్టిదుష్ప్రచారము చేసినను ఆంధ్రమహాసభ కార్యకర్తలు ప్రశాంతిని కమ్యూనిస్టుల సమరహాస ఉద్యమంలోకి రమ్మనియన్న వినమహాసభనగురించి ఎన్నిదాడులు జరిగినను ఆంధ్రమహాసభ కార్యకర్తలు ఎవరికీ భయపడక ఉద్యమ ప్రచారమునకు పూనుకొనుటకు కాపాడుమే కాని కమ్యూనిస్టుపార్టీవారు నారాచరణమునకు పూనుకొనుటకు ఆంధ్రమహాసభలందరి వారికి టీవల ప్రచారమంతట్ల స్పష్టమగుచున్నది.

శ్రీభద్రం ఎల్లారెడ్డిగారినంతరమూర్ (ప్రచారమంటిన సరస్యులో నెలకు-౪౫ ప్రకారము కమ్యూనిస్టుపార్టీవారి పోరాటకార్యక్రమాన్ని గమనిస్తేగా తమప్రజలపక్షమున్నారు కార్యక్రమమును నెరవేర్చుట కంటె ఆంధ్రమహాసభపై దండెత్తుటయే యుస్నిస్తుమనుచున్నది వాడుపైన ఉపకారించిన సరస్యులలో కార్యకర్తలకు దమస్త్రీవారాన్నర్థమైనం తమరిలా గూడించిరి.

౧. "ఈ సంవత్సరంనకన్నా ఎలుపుమనుజనమనుపియున్నది ఒకటిపోటీపనను పూర్తిగానలిం వలేయుట"

౨. రాష్ట్రప్రభుత్వాధీశులు "కమ్యూనిస్టుపార్టీ నిషేధించి తిప్పకూన్నవిధిపోయుడు వారిగనెలకన్న పుష్టపడుచున్నారు. ఇట్టి తీర్మానాలు ఉపయోగపడుచున్నవి కనుక

ఇగ పైహో

రాబోవు సంతతిని సంతోషకరమైనదిగను

ఆరోగ్య కరమైనదిగను తయారుచేయుడు

అనుభవం యొక్క మృదు వైపిక్ష్య రోగములను త్వర పరచును,మరియు వారినిత స్వివరదుర్బైన శిశువుగనము లయందు వాపమును,వంట్లు వచ్చుటను రంగులను అను తాంత్రికమైన కరమై నదని నిరూపింపబడినది.

అన్ని చోట్లను దొరకును

తయారుచేయువారు:—

హైదరాబాద్ కెమికల్ అండ్ ఫార్మకూటికల్ వర్క్స్ లిమిటెడ్

హైదరాబాదు-దక్కన్ Khan &sons

మీ కవసరమగు కోటేంగులను

మరియు

షేర్వానీలను

నూరిల్లర దుర్జాజములను రండి

కంకస్పాటు మార్కెట్టునందుల్లా బజార్

ఇండియన్ స్టోర్స్ లిమిటెడ్

967 ఎ. హైదరాబాద్ గూడ్స్ రోడ్ హైదరాబాద్-దక్కన్

వసంతకుసుమాకరము

మధుమేహ రోగులకు అమృత సమానమైనది.

మధుమేహము, అతిమూత్రము, రాత్రిమూత్రము, మూత్రములో పోవు స్త్రీరధాతువు, స్త్రీల కుమారు రోగము మొదలగు సమస్త మూత్ర వ్యాధులన్ని కూడించి, శరీరమును రోగములన్నిటిగా చేయును, ఒక నెలవు సేవించు తుంటుంటుంగు రూ. 2) మాత్రలతో పరిపూర్ణము

ఇంగుకు మూడ్డ పంట, జ్ఞాన .ఆసన, అరిష్ట,రేహ్యాకార్లనుయుదొరకును.

మా 150 రకములమందుల వ్యాపారాలు, వైద్యులకు ఇవ్వబడును.

చరకాశ్రమము, 95, ఆగ్రహారము, గుంటూరు

చరంప్లాగర్ ఏజంట్లు:-సుధాను మెడికల్ స్టోర్సు, కొలనాకా-చరంగర్

సికింద్రాబాదు ఏజంట్లు-పి.రామకృష్ణయ్య, 2922, రాంలాలు,సికింద్రాబాదు

శ్రీ అందాళ్ నెం. 1 సువాసన సస్యము

అనుమానమగు పేరు కీర్తియును పొందినది

మాలఫీసస్ స్పెషల్ సువాసన

3 గుణములు దక్కాలలో

అన్నిచోట్ల దొరకును

దక్కాన్ సైన్ సర్వీసు కంపెనీ

గ్రేట్ మార్కెట్టు సికింద్రాబాదు

శ్రీ అందాళ్ అండ్ కంపెనీ

కపాల్ పేట నెం 3 హైదరాబాద్

సరళ సస్యము

నిర్మలమైన పొగాకుచే తయారుచేయబడినది. ఒక్కసారి ఉపయోగించి చూచిన కానిగుణము మీకు తెలియును

అన్ని దుకాణములలో

దొరకును

గొప్ప అవకాశము

వరంగల్ మరియు కరీంనగర్ కొనదలచి నేశీదవాళాన ఎంటు హబ్బేడబ్బ తీసుకొని వచ్చుచున్నారు మీరు హబ్బేడబ్బల నగదు చెల్లించి చేయవచ్చును. కిమీకక నూటికి 2% ఇవ్వబడుతుంది మీరు మంచి కం ఇవ్వవలసినది అక్కరలేదు. హబ్బేడబ్బ తీసుకొని ఇవ్వగలరు.

హబ్బేడబ్బా

పిల్లల వివాహములకు

రామ బాణమవంటిది-

వెల రు -0-0 నుమొన 0-1-0

మీహాకిమీయ్ దేశీదవాఖానా

మోజంజాహీ మార్కెటు వద్ద

హైదరాబాదు - దక్కన్

గోలకొండ - ఇదారా

రక్త శుద్ధి

రక్తమాలిన్యంవలన ఉత్పన్నమగు రక్తదోషాలకు రక్తశుద్ధిపరచుట కొరకు ఉపయోగించుట అత్యుత్తమైన కంపు కరాంతర్గతమైనవి మొదలగు సర్వవ్యాధులను నిర్మూలనము గావించును మరియు ఆకలిగాను ఉత్పత్తి చేయును

ఆదిలక్ష్మి, మాంద్యమును గొట్టి దేహ శక్తి వృద్ధి చేయగలదు

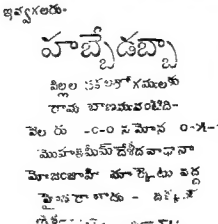

[illegible]

[illegible] లిమిటెడ్.

[illegible]

జి. [illegible] ఫార్మసీ

[illegible]

[illegible]

FIHO

ఫైహో

ప్రఖ్యాతవహించిన హోసైరీపరిశ్రమలు. గుల్బంధులు అండర్ వేర్లు బనియన్లు స్వెటర్లు జస్తానీలు మేజోళ్లు దస్తీలు స్విమింగ్ కాస్ట్యూంలు

అన్నిచోట్ల దొరకును

ది ఫైన్ హోసైరీమిల్సు లిమిటెడు

ప్రధానకార్యాలయము గుల్బర్గా హౌజు

The Fine Hosiery Mills Ltd.,

Allied:-

పూరిగా సయుచేసికొనుటకు

ట్రేడ్ మార్కు (ట్రేడుమార్కు)

జాండువారి

కాంఫో - కోడి - వానక

1. బలమగు ఔషధము ఉపశమనము కలుగజేసును మందులు గలవు. త్వరలోనే దగ్గును నివారించును.
2. అత్యుత్తమైన, మరియు దీర్ఘకాలమునుండి వున్న రొమ్ముపరిశుభ్రము పూర్తిగా నయమగగలదు.
3. మరియు ఇతర ఉపద్రవిత్తుల జ్వరంకలను అణచివేయును. రుచికరమైనది.

జాండుఫార్మాసీ దుర్స్సులిమిటెడ్ బొంబాయి

నిజాంరాష్ట్రపు ఏజంట్లు

డి.జె.పారిఖ్ అండ్ కో., సికింద్రాబాదు

పాణినాథ ఫార్మసీ

పరిదర-సుధారిణి (స్త్రీలకు మాత్రమే) ఈమందు మొదలంటి తెలుపు, ఎరుపు, పచ్చని ప్రదర సంబంధములకు కారణ కారణము. [illegible] శ్రీ రాతనవ్యాధినిహరి గ్యారంటీగ ఉపయోగించు [illegible] ఒక్కసారిజాడిన [illegible] తెలియగలదు. వెల రూ. 2-8-0

పుష్టి సుధా చూర్ణము [illegible] పోవుచున్నదో [illegible] కలుగజేయును. ఎటువంటి పలహారాలు [illegible] సంభోగ సామర్థ్యము తేలివారికి [illegible] వెల రూ. 2-8-0

సోజాక్ శత్రు శరీరమందు భగందరవ్యాధి జేరుచున్నదనెరిగి [illegible] క్రమములో మంట ఎరుపు తెలుపుగలవను గ్యారంటీగా [illegible] వెల రూ 2-8-0

ఏజంట్లు మందులకు యీ క్రింది అడ్రసులు [illegible] విచారించుడు

అన్ని చోట్ల దొరకును

సోల్ ఏజంట్లు—

నలినీకాంత్ అండ్ బ్రదరు

3199 పాతలోయలు [illegible] హైదరాబాదు - దక్కన్

క్రిష్టానిపాల్ హెర్బల్ అయిల్

రిజిస్టర్డు ట్రేడ్ మార్కు

[illegible]

క్రిష్టాయ్యగారు

ఇసామియాబజార్

నిజాంరాష్ట్ర ఆంధ్రమహాసభ

నియమావళిలో పూర్వులు

ఒకవిధంగా సమాజసేవలన మన్నించిన ఆంధ్రమహాసభ సమాజసేవలో ఆంధ్రమహాసభ విధుమహాసభలో కొన్ని ముఖ్యమైన సవరణలు చేయబడినవి. ఆంధ్రమహాసభ ఉద్దేశములు స్పష్టమైన మాటలలో వెలిసి, ఒక ఒకవర్గమైన జాతీయసంస్థగా దానస్వరూపమైనది. ఆంధ్రమహాసభ యాత్రాక్షేత్రసమంతో పరిశీలించి దాని రీతి, ఏ ఇతరజాతీగా ఏర్పడిన సంస్థలో లేని ఆంధ్రమహాసభమే గా అనుయులను విడుగడలంగు ఆరయడుటలగల పల్లంలో సమ్మిలనమున్న వ్యక్తిలు ఆంధ్రమహాసభ సభ్యులగా నుండదలంచి నిర్ణయము గావించుకొనిన నియమావళిలో గావించబడిన కూర్పులు సవరణలు, దీనా క్రింది విధముగా నున్నవి.

ఉద్దేశములు

(అ) రాష్ట్రములోని వివిధ తెగలను, వర్గములను, సంఘంలందిన ఆంధ్రుల ఆశయాలను, నిరోధము ఎడుచేసి, ఐకమత్యమైన జాతీయోద్యమము నిర్మించుట క్రమబద్ధపరచుటకు క్రమంగ్రమము సమర్థ మగు అందన ప్రమత్వమును ఏర్పరుచుటకు కృషిచేయుట.

(ఆ) సత్యము, అహింస, తత్ సెంద సూత్రములకైన ఆధారపడిన విధానమున లభలంచిం పాటింపబడగిన, ఆత్మ మిగిగను, ప్రజలందరు న్న ఉన్నతిలబుటకు రొంగిం చుటకు ప్రయత్నించుట

ఆంధ్రమహాసభ ఆశయములకు చిత్తగుట ఒక ఆశయములగల సంస్థలో రెక్క లం క్రమబద్ధపరుచు పోటీగా (Parallal) ఏర్పడిన ఎల్లలలో సమ్మిలనమున్న వ్యక్తులంగాని, లేక అట్టి సంస్థలలో సభ్యులేయగల సమ్మిలనమున్న వ్యక్తులు గాని, ఆంధ్రమహాసభకు సమ్మిలగా చేయబడుదురు.

సభ్యుల ధారణ

ప్రతియొక్క సమ్మిలన విధంగల ఛత్రములున్నై యుండవలెను.

క్రమశిక్షణ

క్రమశిక్షణ తీసికొనవలసిన విషయములు స్థానీయ సంస్థాధ్యక్షుల దృష్టికి చేరవలెను. వచ్చిన కేసుల వల్ల కేసికొనుటకు అధ్యక్షునికి లభికారము కలదు ఆశయార్థం తృప్తి పరచినవారుస్థాయిసంచములకు రెండవ నిర్ణయము కోరవచ్చును స్థాయిసంఘం నిర్ణయ తుది నిర్ణయాధికారము వినియోగము.

పోరుయి యిర్యాలు చేసే పారిశ్రామిక పరిషత్తు

ఇవ సమావేశము పొన్నూరు

పోలూరులో ఇటీవలే పరిశ్రమమెర్చ సంఘము కమిటీ ఏర్పరచ నిమిషంపబడిన ప్రాథమిక కమిటీకి దాదాపు ఆరు గురు సభ్యులు స్వాగతకమిటి చెప్పబడ్డారు.

స్వాగతసభ్యుల ప్రవేశరుసుము రూ.1-0 చొప్పున వసూలిచేసి, స్వాగతసభ్యులను రూ 0-8 వరకు చేర్చుకోవలసిన నిర్ణయించబడెను. చేర్చబడ్డవారు గంగవారు. చేసిన పారిశ్రామిక కృషిని తీసివేసినారు. చేసేపనుపైన పరామర్శలాంగి కార్యక్రమము చేయదున్నవారు ఇటీవలికి స్థానికసభ్యులు మొన్నుకోవలసినది కాపున వారందరు ఎలాలాగో [కడలిలాస్థానములు హిరము] లేదా చేతన్నుగల్గిన పారిశ్రామిక సభ్యులు కావలదు నని రోదుచున్నారు.

పోలూపురంలో రోడ్డు కర్కరిపేట 8-0 లో ఆ సను తెలుపబడినది అక్కడికి వచ్చి వారు స్థిమితులగవలెను.

సభ్యులమువారలు తమ సభ్యత్వమునుపైగల బరచిన పదవిమాను పదవిరహితము వలెను వలెకన్న మేలైనయత్నాలో ఆకడ నిర్ణయించబడినవి.

ఇటివరలో హైదరాబాదు నగరములో అప్పుడు ఇట్టిన పంటిపిల్లలను అనుమత్రోని సమ్మిలన పారపాటులో మార్చినవారు వచ్చిరి. దాన్ని గురించి హైదరాబాదు వ్రత్యేకము వాడుఇట్లు తెలుపుచున్నారు

కనబడుచున్న ఆస్థానియా మనుల్ అనుమత్రిలో జరిగింది. అప్పటికు పెంచనే పనిరహిత్వమైన, ఇట్టివన్నులు చాలా ఆడుచు లయిన ఇట్టివారుకంటా ఏర్పాట్లు చేయబడ్డాను.

... ...

క్రాంపిగాలు కలవాను ఇప్పుడే వాటిని కట్టుకొనవలెను. కట్టకపోతే గుడులు కాచుగలవు. ఎట్టు కట్టవలసిన పెంపుగాను హైదరాబాదు వ్యవహారాలు ప్రాయుచున్నవి మనకు మరిచిపోవగలవు.

... ...

హైదరాబాదు పరిపాలన, తు వ. నిజాముగారి సంకల్పమందాని జరిగినారో అర్థమవని, ఎప్పుడెప్పుడు అమలులోకి రాగలదో చూస్తూండు తెలుపుతారు.

... ...

చిమ్మంమెట్టు వార్తలు

పిరిపల్లియ

ఎంతకు ఎడమగా కాయదున్నవి నావలోని మరి ఒప్పోక్రమాలందించినవి, పోలూపు సంపత్, రమ పిటిపాలా దాబ్బంగ పనరుకొనివచ్చినది. ఎవత్సరమంగా అట్టు ఇచ్చింది కదాంగోసు అను సంగతిగాంకట్టుచున్నది రోడ్డు వంగువాడ పుల వారిగ రియంని వెంట వెంటనే పిటిపన్నయు సరిహద్దుగల సంపులు చేయుటప్రారంభించి దా ఎవు రెండుంబడ్డ సంపులు కావున్నవి. ఇంకాళ్ళ రికారేడు, దాన్ను ఇచ్చుట క్రమప్రమాణ మే, ప్రమ పిటపత్రి ఎంచడాలానికి సంపులు తప్ప, ఉపయోగపుచో పుంతగవరా పొడుగు అక్షత్నాను.

హరిజన సేవక సంఘము.

అందరిగా తమమనుగురించియు హరిజనులో విద్యాప్రచారముగూర్చియు హరిజన సేవకులయిన అవకాశమందును నవద్దులలో పుట్టిపెంచుటకయ ఏప్రియల్ 1-4 నా (ఎర్రదు 10-00) కేటీలందు త్రియిత యం యస్ రాజలింగరావుగారి అధ్యక్షతన సమావేశమైనది. ఎవరికి గోవిత్యాగారి ద్వారాలో మ పాలిత అనుమతిని స్వీకారాల హరిజనసేవకుల ప్రముఖులు సిద్ధాలు చేయబడినవి.

జగత్యాల

ఇవ్వటి స్థానిక చాందూయవకులు బహుమతి పరిపత్రగానుపందరి అహింసాప్రచారము నలు వున్నారు. దేశాలయమునందు ఆదేశ రోడ్డు ఉంటు ఒకటి అనుగుడుచుదెను. యువకులుప్రచార పనుగుగా దేశాలయమును ఎదుట పవర అంత మెంచగలి.

మెన్నటి పాత్రమునాడు ఇట్టుటికి ఆనరిదూరములో మెప్పు పొందినగాను ఏవప్పు పెమ్మనుదేశాలయ మందు పనిచేస్తే జరిగినది. ప్రచారపత్రగరము ఖాన్ అనుగుడుచేయున్నది ఆట్టి యువకులను పంచాంగాన్ని (వాదన వాన్ని) నిన్నటిన్న గొగారెల్లలను గావు పట్టుకుంటే వాడుచ్చుమాయంగను అరుచువుగను గూడ ఇబిలిచ్చే అవాటయుచున్నది తమనవత్సర మాయర్పుటిఆంధ్రసాహించాయువకులుపారంపై పే వాంయమందింతకు పెట్టిబడగనుబడుటగుగుచుంచి ప్రచారమూగాలిందిని. అనుబంధిగ్రుపు పువులను తెచ్చినవారుగ మొంది పట్టుబడ్డ "లయ్యా" ఇచ్చుట చేసుకు వస్తుగు [కమ వస్తుడి] దేవుడు వద్దనవలే గొగారెలను రోయుమ కోయుమవిదగా కోవిదము" అనెప్పిరి. యువకులు చిత్రచరదమ ఖాని కిమయవచ్చునవారుగు ఏదాయనే "మందిరిగా మత్రిత్రచారము చేయదుచున్నవి వారికోరకయినా రోకర జంతువులను ఎలుగిరియవలిన అవసరము లేదు. పెంకాయలని ఎలింపవ్వండి" అనిపెప్పిరి. కాబిచ్చిన పెంకాయలు రేపటోళ్ళుచే అర్థపెట్టి ఒప్పుకుర అనే యవమను ఆదేశాత్రి జగ్గాలాం నైకిలోనైన వచ్చిగల పెంకాయలను రేమనవ్వే బంతులుబలు విస్తరలరిచినవారికి యిచ్చిరి. వారుపెచ్చర కాయలే ఒలిచ్చి పాత్రాన్ వాడవచ్చిరి.

మెన్నటిపైయవుల ప్రవాదుడు విజయవంగైనవని సిఎవాన్నదుడు ఎక్కువగా త్రియింగల్గిన నారాయణుగారు, నారాయణరావుగారు సమీపముగా నిరవ వారికి బ్రచురత్వ తెలుపువున్నారు.

ఇట్టవల కేవలమే ఇందు సోలాం స్థానిక ఉనినవి.

చందా పూర్తియైన నందర్లు

[illegible]	[illegible]	[illegible]
[illegible]	[illegible]	[illegible]
[illegible]	[illegible]	[illegible]

గోలకొండ పత్రిక

Golkonda Patrika

Vol I No 93 — *Published on every Monday and Thursday, Hyderabad-Dn* — 10 - 4 - 45

నాణ్యమైన
నాగ్ పేస్ట్
దంతములరంపలు,
గాంతు బాధలు పాగోట్టును.
తయారు చేయు వారు
టి. కె. ముదలియార్, హైదరాబాదు.

నిజాంరాష్ట్ర పన్నెండవ ఆంధ్ర మహాసభ

తాత్కాలిక స్థాయిసంఘ నివేదిక

ఆంధ్రమహాసభ నవకర్యమంలో సమర్పింపగుగు మూడవ స్థాయిసంఘమునకు పాత స్థాయిసంఘమును నివేదికను సమర్పించిన ప్రాంతాలు... ఉపసంఘ మహాసభ అనంతరము తదుపరి ఎలాన పరిస్థితులన్ను అనుసరించి నివేదిక సమర్పించు యత్న శాశ్వతు దిన్చరేకు. దవనగిరి సభ పూర్వము మహాసభలోని జాతీయమునందంది. ఉద్యమనము నవలంబించుచు. దానే పరిస్థితులలో తనస్థుడగా నంగ దనని వచ్చునే. ఈ కథనాధారంగనే "రెండినే. ఘనమగిరి మహాసభలో. సంస్థనున్న వకం చేయుచున్న కమ్యూనిస్టు పార్టీయు మహాసభ నిర్యమాలని మార్చిరి. ఇందులో ముఖ్యముగా అధికార సమితిలు (స్థాయిసంఘము, జిల్లాసంఘము, కార్యవాహి సంఘము) మొదలుగనవి ఎన్నుకొనుట సంస్థాగులలో నున్న నియమములను పూర్తిగా మార్చివేసిరి. ఆ మార్చిన నియమములు ఒకటి తీసి గంటకు పనిలేనటి నుండి యేమంటలోనికి వచ్చునటుల తీర్మానించిరి. కాని ఆ మార్పిన నియమాలన్ని ప్రకారము, కమిటీలను ఎన్నుకొనలేదు. ఎన్నుకొనిన సంస్థను, అధ్యక్షుడు పూర్వముగా కన్నుచేసి. ఆంధ్రమహాసభపేరిటను తే దిలను ఉపయోగించుకొనుచు తన పార్టీ ప్రచారము సాగించిరి. ఈ పద్ధతిదనువలని చేయుటలో అలజడి ఆందోళన చెలరేగినవి.

ఈ సమస్యలన్నియు దృష్టిలోనుంచుకొని సమస్త నిజాం మండలంలోని మహాసభ పూర్వ కార్యకర్తలు, సభ్యులో చిరకాల తెలుగువారు ఉన్నవారు, ఆదే సంస్థలో చేరి పని చేయుటకై సిద్ధపడి ప్రాముఖ్య సమస్యలను చెర్చుటకును ౫౦.౦౦౦ పాఠములను, యువ్వవలనినవని శ్రీనివాస నారాయణరెడ్డిగారిని కోరి నిర్వాకించుటయిరి. పాఠములు స్వయముగా అచ్చు వేయు యోచనగా, వరంగలు జిల్లా సంఘమున ౪౦౦౦ పాఠములను ఇప్పటివేకొనియిరి వ్యక్తులు అచ్చు వేయుందని పాఠము అంగీకరించువనని శీర్వాకించి. మహాసభ వ్యవస్థ మాత్రవి నియమావళి ప్రకారమే ఉన్నకొనుటకు ఆశ్చర్యమగు సంస్థగానున్న పేరిటను తెచ్చు యత్నమే మాత్రము లేకుండనే మిగి అటే సంస్థలో చేరి పోటీచేయుటకు సిద్ధపడిరి రీతి గాని చెర్చుచున్న పాఠములు అంగీకరించుటకు పోనుటవలన నను మహాసభకి మహాసభ ఆనందకరు పని చేయుచున్న సంస్థలన్నియు సశ్వాదీన సంస్థలు కానందుకును వాని ఎన్నుటిని ప్రత్యక్ష సంబంధిత ప్రకటించవలసి వచ్చునని. ఈ సందర్భములో ఆంధ్రమహాసభలో సంబంధమునగిన ఆంధ్రే రమంగ ప్రముఖ న్యాయవాది వైద్యం యిచ్చాయము గైకొనబడినది.

పిమ్మట గల్గిన మహాసమావేశ ఆంధ్రమహాసభ వ్యవస్థ పద్ధతులనవని ప్రకటించిరి. వ్యవస్థ నిజాం దవ ఆ హస్తాన్నియు ప్రాచీనము సమ్మతుల సంస్థగా నుండినవని. నియమావళి ప్రకారము ఒంద మహామహులచేత తెలంగాణమంతటి నివిధ ప్రాంతములో ౬౦౦౦ కేంద్రంతో సమ్మతుల చేరిరి.

ఈ పద్ధతులలో కె. సి. పి వారు మరొకరుకు పెద్దలు ఉపయుక్తములుగా దాని చేయుటకై ప్రయత్నించిరి. ఎవరయినను ఒక సంస్థలో విశ్వాసము కలిగి పనిచేయుచున్నవారు లెనుక సంస్థలో పని చేయుటకు మొదటివంస్థయొక్క సిద్ధాంతములన్ను వదలనివియు ఆ ప్రకారమే పనచేసిన మహాసభలు రెండవ ఆరిగినవియు అనుచునే. రాజీనామాయనట్లెగిన పక్షపాతము. రాదు కమ్యూనిస్టులను కాదనియు, కిమ్యూనిస్టు పార్టీలో సంబంధము ఉండువారిని యు, పిచ్చిమికారి రామినారాయణ వెడ్డిగారంగీన కొంచేటి.

గంద ఇప్పుడాదునుండి ఎంచ ఇప్పుడాదు వరకు ప్రాచీనము సమ్మతులందరు పోరింగ సేవకులు ఏర్పాటు చేసుకొని, ప్రజలందరు ఎన్నుకొని, ఆదే కాక దుర్మార్గుగ స్థాయిసంఘము రేపందనే. కార్యాలయముగా స్థాయిసంఘము ఎన్నుకొని నట్టి కి అధికార యుక్తమగు స్థాయిసంఘ పేర్పుగుసంఘ స్థాయిసంఘమునుగుల నిర్వాకికారమందుచ్చి ఎంచ మహాసభను సమావేశపరచుట దాచేసుకొని. ఈ ఒప్పగల్లు జిల్లాలోనుం యా పద్ధతులకు సమావేశము జరపకుండ పూనుగొని ఆశ్చర్యంగల నేర్పు కొండ సమావేశ మందుకొని.

ఈ మధ్య శ్రీ మాడపాటి రామచంద్రరావుగారు ఉదయపుమండలి నాటి చేయవలసిన సంస్థాగు లో ప్రచురిస్తుంటే. రాజీనామాన్ని రామ మూసిన రామినారాయణ వెడ్డిగారికి పంపిన దాని వారిని పూర్తిగా రెచ్చగొట్టింది కొన్ని ప్రతి మూసినను గానించి. ఆ లెనుక వర్గముల మూసినను రామచంద్ర రావుగారు తాత్కాలిక స్థాయిసంఘమునకు పంపిరి. మాన వారిని పూర్తిగా పరిశీలించి. రామచంద్రరావుగారి మూసినలో వారుకు కేవలమే లేమి. ఆ పనివారుమధ్యయు ఈ మహాసభకార్యకర్తలు మీకు కలుపగలరు.

ఈ మహాసభకు	ప్రతినిధులు	స్థాయిసంఘపద్దులు
హైదరాబాదు	౩౦	౧౯
వరంగల్లు	౧౩౧	౨౨
నల్లగొండ	౧౨౨	౨౧
ఆదిలాబాదు	౨౦	౧౩
మెదక్	౬౨	౧౧
మహబూబ్‌నగరు	౨౫	౬
నిజామాబాదు	౯	౪
కరీంనగరు	౬	౪
మొత్తం	౪౬౦	౧౨౦

ఎన్నుకొనుబడిన

ఇది మీ మూసిన స్థాయిసంఘము

ఈ పనుమర్చిన కార్యకర్తలుమధ్యలో మూసి లోపలి నిన్న కార్యకర్తలకు మమ్మకుగా ఆంధ్ర పాలిత సమావేశాలు. ప్రచారమునకై చేర్చినవి: వచ్చిన సాక్ష్యకర్తలకు సందర్శకులు.

ఇట్లు మీ విశ్వాసుల
అమరావతి
అమరం రామ్మోహనరావు
౧౨-౬-౪౪ తాత్కాలిక స్థాయిసంఘ కార్యదర్శి

బట్టలనేత-బట్టలకరువు

హిందూస్థానమంతటి బట్టలనేతకు కావాల్సి దుస్థితి సంప్రదాయపరిశ్రమ రాట్నాలు ప్రచారిస్తున్నాడు.

ఇండియాలో నేతకర్మాగారాలే ౬౨౦ కోట్ల రూపాల పెట్టుబడి పెట్టినవున్నవి. ఈ పెట్రోలియాన్ని వస్త్రాలు మనిషి ౧౬ గజాలకు కాస్త చొప్పున ఇవ్వగలవు. కాని ప్రస్తుత పెట్టుబడులన్నవన్నీ గరిష్ఠలభ్యరం ౧౦౦ కోట్లగజాల బట్ట మిలిటరికి సప్లయి అయినది. మైగా పెట్రోలుకంటే అధికమయినదేది ౧౦ కోట్ల గజాలున్నవి సరుకున్నాడు.

ఒంటికోట్ల గజాలబట్ట దయలకోలా నెగుపబడేది నాడు. యుద్ధానికి పూర్వం జరగుచుండకాక రేకమో మనిషికి ౧౬ గజాలు పట్టేది. ఇప్పుడు ౧౬౦ గజాల బట్టనే నోచుకుంటుంది. ప్రజలేమా ౨౦౦ గజాలబట్ట నగటున కావలసిన కోరుకున్నారు. ఎంత కొట్టి పొందాలు కలిగిన ౧౦౦ కోట్లగజాలబట్టనకు లయాయకాలేదు.

ఆలస్యమైతేనే - - నిగ్గుతేలుతుంది.

మేము స్థాపించున్న కేంద్ర ప్రాంతమును గురించి ఇంకా కొంత ఆలస్యం వానున్నది దీనికి కారణమేమనగా అరి అన్ని విధాలా దృప్తిపడు ముగా తయారుచేయ బడుచున్నది.

ఇంకా రెండు రోజులు వేచి యుండండి.

అక్టర్ బ్రదర్స్
ఆదిలాబాద్ హైదరాబాదు-పక్కన
మెయిన్ రోడ్

Jewellery

ఆంధ్రమహాసభ ఆహ్వానము

కార్యవర్గిగాన్చిన్నదమ్మం

ఆయా-

రేపు నడికొండలో జరిగినటువంటి నిజమయిన ఆంధ్రమహాసభయని విశ్వాసంచున్నాను. ఆనక చుంగేనాను పాడుచాగింగుడు.

బహుశ రేపు మాసభలో దృష్టిపరచబోయేవాగ్రేమ మహాసభ(పేరేజబడుచున్న)సమయమందుజన సమీకరణమైనట్టి పనిచేయుచున్నట్టి సమస్యలందిలకాసినవని సందర్శించిన పనివారుయుమందో సంగంలేక వా అంగీకారములేదుచేయబేసినట్టు ఆ పనిపరచుటకు ముందు రొంగంగగరుని రమ్మనిచున్నాను.

బట్టు
ఆర్. బాలకృష్ణరావు
జగిత్యాల హైస్కూల్ హెడ్మాస్టరు
ఇన్చార్జి ౪-౬-౪౪

నోరొంచ వట్టు సంధ్యకుటుంబ గా. సంధర్భ. ఫిబ్రవరి ౬-౪-౪౪ నేడేన ప్రైవేట్‌గా ప్రతి కమైన విషయమునుచూచుటకుగాను ఉండలేదని. ప్రైవేట్ సమ్మేళనమునగా చేసుకుర్యకర్తలకిరి. ఆనక్కర్తల దారమునను చింతిస్తిని.

అనగా అనగా పాపిన పంబఆలు ప్రైవేట్ సంగ మంగ వారయ్య జరిగిన సంగనేకనగా ఆలోచిస్తే నట్టిలు త్రిదినపరిశ్రగాని ఉండిలో సమ్మేళన చుకాగలదు కాంగ్రెస్ సమ్మేళనమునకు రెసు కొనుటకై. చేసుగాన నోటీసుపై పంపకుమగాలి దుర. కానిఅత్యవసర పనుం కారణమేగ పను యామనను దోకాలు చింతిస్తుడు ప్రగంధనుం ఆల స్యమగా చేరిరి. అప్పుడు సమావేశం ఇంటిదగ వాడాను ఇనకలవైపు నొగ్గాను సెట్టుపరిచుమన్నది. అనగా ఇంటయుభుగారి శ్రీనివాసరావు తాత్కారగుడు గూడ బయటికి వెళ్లకారపిలిచ్చుడు. వారింటికి చ గ్గర శివాలయమునో వారిగా కెదుపుచూచుచు కొంత వరకు కూర్చుంటి ఇంతలో తాత్కారగారు వచ్చుటకే వారిని చర్చించ ప్రైవేట్‌సమ్మేళనము గూర్చి మాట్లాడి చి అడుగుచూచు ఈలోపల పంగంగెమ్మెలో గేదెం యిందియుమనుచు. అనయోగిలో పార్కరీ దోష భయము విస్తరియుమ కేదువచ్చిన నాయనగారు వె మరికొంత గ్రామవాసులుగల శ్రీయుత పిలిగిరి లిం దారిగెట్టినగాను మరియుమరిగాయిత్యలగాను ఎగిరు ద్వాదోగ్య గాయుంటి నెగాపాండుచున్నవారు మెం ప్రమాణకుగనుచూడ సమాచారమునో పాల్గొన్నాను. పంక్తి ప్రాపింపబడినది పిల్లాకుటుంబ అనిపించబడి నవి.

అత్యవసలగా ఎన్నుకొనుబడినవారు శ్రీయుత యా శ్రీనివాసరావుగారు ఆలోపలికి తాత్కారి వ్యవం రత్నమాను మర్రాగా ఇచ్చుటగోరకరాలనుండి అ రోపకి తాత్కారి చేయుచున్నారు.

ఆక్టర్ సింగిరి లింగాల వెడ్డిగారి వ్యవహారము కనబడికొంటున్నారుము. [illegible] నాయుగారు హైదరాబాదు పట్టణమునకు జర రంగాలాయుడు. గాను చెప్పనే సమాచారమిచ్చున్నవారెట్టిన్ చిలో పాపారు సైర్యకుటుంబ సమ్మేళనము జరిగి తీర్మా నములు పాదాంబుగా నెదురుకొంటి గ్రామ రాష్ట్రంపేగాయుగు, అత్యవసర పనులనుగు ఆ రోపక్కా తాత్కారి కార్యకుటుంబ నెదురుకొంట గ్రామ రాష్ట్రంపుడు ఇప్పుడు సైర్యపనులెడు సమాచేశ మూలో పాల్గొనుకు.

సమావేశంలో "గాం సంగి సమ్మతు లగిరు అనునను" అని ప్రచురిచినారు.

ప్రసంగేయమలో మిర్రమయిన

ప్రాచీనము ఇను అయిన కాలమునుగుగు పిగా ఎంతంగి సమ్మతుల లగు అభిమానము పెరు పినందువల్ల. ఇదివర్తు అంధ్రము ప్రచారార్థము పంపిన పిలేచుకునేవారే నానుడుతెలుపుచుండేరేమ. మ యదేని అటిపాడు-అనక్కర్తల ప్రాచీనప్రచేంద కుంచుమగా యిం ప్రాంతుడుచున్నను. సత్యమును రెచ్చిపండుటుం కొనుచుకుంటుచుగారే.

ప్రాచీన ఆయుర్వేద వైద్యాభిమానులారా! ప్రాచీన ఆయుర్వేద వైద్యులు దాదాపరమపిలేయు ప్రజలకు మానేశము చేసకపోకు కాపోకుకు గోరుచున్నాం మ అల్ప వస్తువు ఆయుర్వేద వైద్యసమాచేసుచుం దుచున్నారు ఎందుగో ఆయుర్వేద విద్యమందు పర్యిలను కొనుచు ఆదుకుగోరాం వ్యక్తి పార్థమలు పెదదాను ఆయుర్వేద వైద్యుకి పాటుపడగలరని ప్రా ర్థించుచున్నాను.

కాసాను శివానాయుడు
ఆయుర్వేద వైద్యవిశారద

అపూర్వమిర్యక

గ్రంథాలు

సురవరము ప్రతాపరెడ్డిగారి సుప్రసిద్ధగ్రంథ మలు కొన్ని పట్టుకోలేవు

రామాయణ విశేషములు.	౧-౮-౦
హిందువుల పండుగలు.	౧-౦-౦
మహాభారతములోనే దొరుకును,	
కొలు మహారాయిచుకుంటు పర్వి	
నూటికి	౬-౦-౦
వివిధిలిగా నూటికి.	౩-౦-౦
గ్రామపుని దొరుకు రచనలుమ్ము	
మగా	౬-౦-౦
పిపి పిపి గా నూటికి	౩-౦-౦
పాపుకి హనుమాయుమురిశిక్షర	
నమూనాలవి నూటికి	౨-౦-౦

ఏనుగు మార్కు సెంట్ పౌడర్
నాణ్యమైనవి సరుకులలో ఎక్కువ వాటిని కొనండి

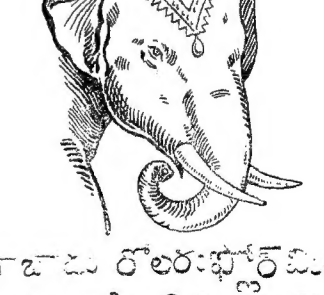

సైదరాబాదు రోలరుఫ్లోర్‌మిల్స్
కంపెనీ లిమిటెడ్

మ. ఘ. వ. శ్రీనిజాంస్టేట్ రైల్వే నోటీసు

ఈనడ్రస్సుములో మ. ఘ. వ. శ్రీనిజాం ప్రభుత్వయువారుమ్మా. గౌ శ్రీ హైదరాబాద్ రెసిడెంటు గారున్ను గానించిన వ్రకటనలను అనుసరించి భద్రాచలములో జరుగనున్న శ్రీరామనవమి మహోత్సవములో పాల్గొనా. నాను ఈనా స్నేహపై వయాణము చేయుటకు వీలులేదు కాయిమువ్రకోస్సనమునకు కాకుండా. తే దితిలోపైన కార్యములుపైం అప్రయాణం చేస్తున్నట్లు స్టేషన్ మాస్టరుకు గాని, బు కింగ్ క్లార్కుకు గాని సంతృప్తి, పరిచిన నేరపు 1945 ఏప్రిల్ 13నుంచి 19వరకూ [రెండు రోజులూ వేరే] ఇది ఎవరు నువారించిన సమయంకు ఎక్కువకాలి టికెట్లిస్తు క్రియుంచ ఒడవు

పాసంజర్లు	భద్రాచలం రోడ్
స్టోర్సులు	సింగరేణి కొత్తగూడెం
గార్డు	గుండాలు
కాలేజ్లు	మణుగూరు
తదుపరులూ	యెల్లందు

పైన తెల్పిన స్టేషనులు మధ్య బుకింగ్‌నకు కూడా ఈనిబంధనలు వస్తుంది.

ఆ॥ ఛీఫ్ ట్రాఫిక్ మేనేజర్

Printed and by Published G. Ramakrishna Reddy at Golkonda Press. Editor. S. PrathapaReddy.B.A.B.L.